PREFEITURA MUNICIPAL DE CAMPINAS
SECRETARIA MUNICIPAL DE EDUCAÇÃO
EMEFEI/EJA PROF. ZEFERINO VAZ
Rua José Augusto de Matos S/N.º
Pq. Res. Vila União – CEP:13.060-748 Campinas/SP
Telefone (19) 3223-6625 (19) 3223-2179
e-mail: emef.zeferinovaz@educa.campinas.sp.gov.br

PLANO DE RETORNO DAS AULAS PRESENCIAIS

Campinas
Janeiro de 2021

PREFEITURA MUNICIPAL DE CAMPINAS
SECRETARIA MUNICIPAL DE EDUCAÇÃO
EMEFEI/EJA PROF. ZEFERINO VAZ
Rua José Augusto de Matos S/N.º
Pq. Res. Vila União – CEP:13.060-748 Campinas/SP
Telefone (19) 3223-6625 (19) 3223-2179
e-mail: emef.zeferinovaz@educa.campinas.sp.gov.br

SUMÁRIO

1. Identificação ……..…..……3
2. Introdução ……..….…....4
3. Horário de atendimento ……...4
4. Estrutura do atendimento ……...…….….5
4.1 Estrutura física ……...6
5. Estrutura Física ……...…….6
5.1 Funcionários …….……7
5.2. Alunos ……...……...8
6. Ambientes e horários para lanche e refeição ……..……..…...7
7. Atendimento ao público ……..….8
8. Segurança com relação aos protocolos ……...8
9. Materiais ……..9
10. Anexos ……...……..10

PREFEITURA MUNICIPAL DE CAMPINAS
SECRETARIA MUNICIPAL DE EDUCAÇÃO
EMEFEI/EJA PROF. ZEFERINO VAZ
Rua José Augusto de Matos S/N.º
Pq. Res. Vila União – CEP:13.060-748 Campinas/SP
Telefone (19) 3223-6625 (19) 3223-2179
e-mail: emef.zeferinovaz@educa.campinas.sp.gov.br

1 - IDENTIFICAÇÃO DA UNIDADE EDUCACIONAL

EMEFEI/EJA Professor Zeferino Vaz – CAIC

1.1 - ANO LETIVO

2021

1.2 - ANO/ TURMA/ Períodos

Integral
1º anos A e B
2º anos A e B
3º anos A e B
4º anos A e B
5º anos A e B
6º anos A e B
7º anos A e B
8º anos A e B
9º ano A

EJA – noturno
1ºT A
2º TA
3º TA
4º T A

Diretor Educacional: Edinéia Marques Mendes

Vice-diretor – Elaine Cristina Machado Ribeiro

2. Introdução

O retorno às aulas presenciais dar-se-á em conformidade com os protocolos da vigilância sanitária, sendo: Protocolo Sanitário Intersetorial e de ambientes , do caderno 1, Compromisso Campinas – Manual do Gestor da PMC; Cadernos 1 e 6 – Intersetorial e da Educação e Diretrizes para acompanhamento de casos suspeitos e/ou confirmados de COVID-19 e o Plano de Monitoramento da pandemia de Covid-19 em Campinas e flexibilização do distanciamento social.

A EMEFEI Prof. Zeferino Vaz atende 293 alunos de 1º ao 5º ano , 258 de 6º ao 9º e 36 de EJA , totalizando 587 ; atende também uma turma da FUMEC. Há 26 funcionários terceirizados, sendo: 4 vigilantes, dois diurno e dois no período noturno (um por dia),4 (quatro)zeladores, sendo um por dia no diurno e um no noturno, 11 (onze)funcionários de apoio (limpeza), 7 (sete)funcionárias da cozinha. Há 57(cinquenta e sete) funcionários da PMC e 2 (dois) da FUMEC. A equipe gestora é composta por um vice- diretor e um diretor. Há um cargo de vice-diretor para substituição e dois cargos vagos de Orientador Pedagógico.

Desde o ano passado a equipe planejou ações para o retorno presencial dos alunos, tendo como premissa primordial o acolhimento , que será essencial, uma vez que os alunos ficaram muito tempo sem o contato social. Assim, as atividades presenciais estarão focadas na sensibilização, primeiramente a partir de uma escuta ativa envolvendo todos os segmentos e turnos.

3. Horário de atendimento

Com relação ao número de turmas, a escola apresenta 18 no período integral e 4 no período noturno EJA (Ensino Fundamental II, 1(uma) EJA (Ensino fundamental I – FUMEC). O atendimento no período integral normal acontece das 8h às 16h. No período noturno, das 18h30 minutos às 22h50 minutos. Todas as turmas contam com aulas de 50 minutos.

Para atender aos protocolos da Vigilância Sanitária, conforme Plano São Paulo e demais documentos já citados acima, a escola planeja a volta às aulas em conformidade com tais protocolos para garantir a segurança. Assim, o distanciamento de 1,5 metros será garantido,os horários de entrada e saída serão organizados com entrada dos alunos em portões distintos, bem como saída, sendo 1º ao 5º numa entrada e 6º ao 9º outra; noturno com entrada e saída pelo mesmo portão, sendo:

Entrada – período Integral	**Saída – período Integral**
Manhã: 7h	10h
Tarde: 12h	15h

A entrada dos alunos da EJA será pelo mesmo portão, pois há apenas 4 (quatro) turmas e 1 (uma) da FUMEC, o número de alunos é menos e será adequado ao atendimento dos protocolos também, com o devido distanciamento.

Entrada – período noturno	**Saída – período noturno**
18h30 minutos	21h30 minutos

4. Estrutura do atendimento

Para o período Integral, a escola atenderá 50 % dos alunos, conforme protocolo e fase do momento, sendo matade dos alunos (as) no período da manhã e a outra metade no período da tarde. Para adequar a demanda de acordo com a porcentagem, faremos pesquisa com as famílias via formulário google para divisão das turmas. Os alunos que possuem irmão (ãs) serão atendidos no mesmo período. Para os alunos cujas famílias optarem pelo ensino remoto, as atividades serão oferecidas pela plataforma Google classroom e com atividades impressas que poderão ser retiradas na escola ou encaminhadas por e-mail.

No período noturno o número de alunos é menor , mas mesmo assim faremos pesquisa para confirmar o número de alunos que será atendido presencialmente. Também serão oferecidas aos alunos que não frequentarem as aulas presenciais, as atividades pela plataforma Google classroom, atividades impressas e o formulário via google forms, pois foi a forma de acesso que mais atingiu os aluno s da EJA.

4.1 Estrutura física

As carteiras ficarão dispostas com distanciamento mínimo de 1,5 m em cada sala de aula, sendo 15 ou 16 por sala. As demais carteiras ficarão armazenadas em sala separada. Em cada sala há no mínimo dois armários com portas para armazenar materiais e mesa e cadeira do professor, bem como 1 computados e 1 projetor. Há ventiladores em todas as salas, no mínimo dois. Há dsispenser de álcool gel em cada sala. As cortinas foram retiradas de todas as salas, pois eram de tecido.

São 18 salas no período integral e 4 da EJA, sendo 1 FUMEC. As salas ficarão sem cortinas e com vitrôs e portas abertas.

As salas ambientes como, Robótica, Cinema , Biblioteca, Brinquedoteca, 1 laboratório de Ciências, sala de Ed. Física, Sala de Inglês e outras , estão sendo utilizadas para vacinação, assim, não serão utilizadas pelos alunos. Os laboratórios de Informática, que são 2, foram organizados com o distanciamento necessário de 1,5 m e serão higienizados sempre que utilizados pelos alunos, bem como computados e teclados. Os dois espaços possuem ar condicionado e cortinas persianas, que serão higienizadas sempre que uma turma utilizar.

O refeitório da escola é amplo e comporta 96 alunos , sendo 3 turmas de 15 ou 16 alunos por vez. Em cada mesa ficarão 4 alunos , com distanciamento necessário. Há controle de entrada e demarcação de distanciamento para fila, bem como, pias próximas ao refeitório, bebedouro e dispenser de álcool gel.

Os banheiros são amplos e comportam 6 alunos cm 4 lavatórios internos, 6 sanitários. Há dois dsipensers de sabonete em cada banheiro com duas lixeiras adaptadas à pia, dois dispensers de papel toalha e papel higiênico.

Todos os espaços possuem cartazes com orientações sobre prevencção ao COVID-19 , bem com o os cuidados de higiene a serem tomados. Todos os espaços estão identificados, bem como os bebedouros, banheiros e lavatórios.

A escola possui bastante espaço aberto, como quiosque, quadra coberta e descoberta e outros espaços arborizados. No parque há bebedouro e pia. Na quadra coberta há bebedouros, pias, banheiros e lavatórios.

Conforme protocolos, todas as salas e espaços utilizados por alunos serão higienizadas sempre que uma turma fizer uso do espaço ou dos materiais contidos neles. Os banheiros serão lavados antes da entrada dos alunos e após a saída e higienizados com frequência durante as três horas. A secretaria, direção e sala dos professores serão higienizadas com frequência, seguindo os protocolos. Todas estão com cadeiras organizadas com distanciamento, bem como computadores, onde há. Há ventilação e placas de orientação e identificação.

5. Ambientes e horários para lanche e refeição

5.1 Funcionários

Há dois espaços próprios para refeição, um com duas mesas, geladeira , fogão e microondas, bem como balcão . As mesas estão posicionadas com distanciamento seguro, sendo 4 pessoas por mesa e duas nos balcões. Uma copa possui apenas uma mesa, um balcão para refeição, pia, armários, geladeira, fogão e dois micro-ondas. A mesa comporta duas pessoas por vez e 3 nos balcões.

O horário de almoço dos funcionários é realizado por escala e cada um limpa o espaço após o uso.

5.2. Alunos

O horário de almoço dos alunos será intercalado com a capacidade e de acordo com os protocolos da vigilância sanitária, mantendo distanciamento seguro. Serão tr~es turmas por vez, sendo 15 a 16 alunos por turma no máximo. Ao concluirem a refeição o ambiente será higienizado e as demais turmas serão chamadas.

Os horários de lanche seguirão os mesmos princípios e orientações, sempre com escala por turma e higienização.

Os alunos terão um lanche na entrada da manhã às 7h e a refeição na saída a partir das 9h. No período da tarde na entrada será oferecido o almoço e na saída a partir das 14h o lanche. No período noturno a refeição será as 18h30 para todos, pois o número de alunos é menor.

6. Atendimento ao público

Hoje, o atendimento acontece via whatsApp , blog (informações), facebook (informações) e via e-mail, telefone e presencial. O atendimento presencial acorre com distância segura e sem agendamento, contudo, com o retorno das aulas presenciais será reduzido para garantir os protocolos de segurança. Para que não haja cruzamento de público com alunos, nos horários de entrada e saída não haverá atendimento.

7. Segurança com relação aos protocolos

Todos(as) os (as) alunos(as) terão a pressão aferida na entrada e caso apresentem sintomas haverá uma sala separada, ventilada e com distanciamento para que possa aguardar a família e demais atendimentos.

Todos (as) os(as) alunos serão orientados no início das atividades presenciais sobre a higiene e os cuidados, conforme protocolos, incluindo uso de máscaras, uso de álcool gel, lavagem das mãos , distância segura e outros cuidados necessários.

As funcionárias da limpeza receberam capacitação, bem como gestores para o retorno seguro das aulas e estes serão repassados e relembrados com frequência, bem como ciência das instruções recomendadas pela vigilância sanitária.

8. Materiais

Os EPIs adequados a cada atividade serão utilizados de acordo com a situação e função específica do funcionário. As escolas receberam verba extra do Conta Escola (recurso fornecido pela Prefeitura) para complementar os utensílios e materiais necessários para atendimento dos protocolos. Os funcionários da PMC receberão, face sheld, máscaras, professores e para alunos kit com duas máscaras de tecido, squeeze. Há máscaras de reserva adquiridas pela escola para fornecer, caso seja necessário. Há dispensers de álcool gel e totem espalhados pela escola desde a entrada.

Haverá funcionário para orientar os alunos com relação aos protocolos de segurança durante todo período.

PREFEITURA MUNICIPAL DE CAMPINAS
SECRETARIA MUNICIPAL DE EDUCAÇÃO
EMEFEI/EJA PROF. ZEFERINO VAZ
Rua José Augusto de Matos S/N.º
Pq. Res. Vila União – CEP:13.060-748 Campinas/SP
Telefone (19) 3223-6625 (19) 3223-2179
e-mail: emef.zeferinovaz@educa.campinas.sp.gov.br

Banheiro de alunos

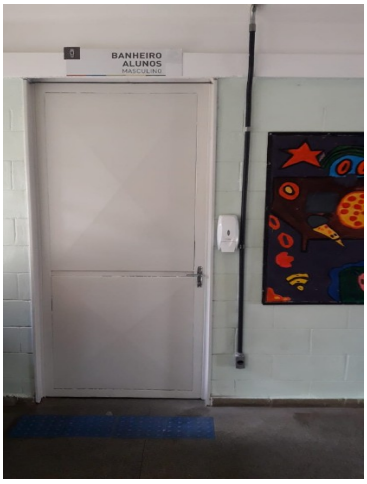

Refeitório

Placas de identificação

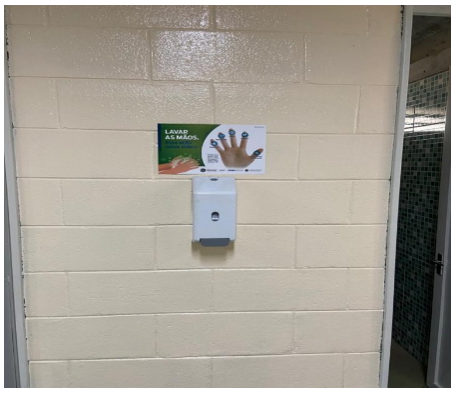

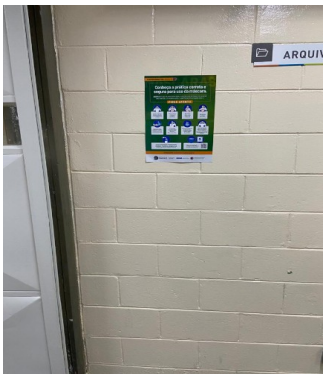

PREFEITURA MUNICIPAL DE CAMPINAS
SECRETARIA MUNICIPAL DE EDUCAÇÃO
EMEFEI/EJA PROF. ZEFERINO VAZ
Rua José Augusto de Matos S/N.º
Pq. Res. Vila União – CEP:13.060-748 Campinas/SP
Telefone (19) 3223-6625 (19) 3223-2179
e-mail: emef.zeferinovaz@educa.campinas.sp.gov.br
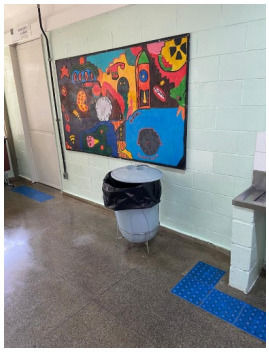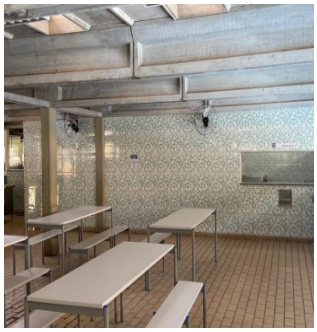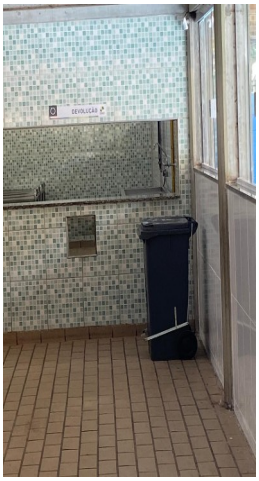
Salas de aula , salas ambiente e refeitório